



KOMMUNTIDNING NR 01 2021

HEMESTER • MARKSANERING MED VÄXTER
MEDARBETARE • MEDBORGARLÖFTE
INSATSKATALOGEN • ENKÄT



Ta del av ett flertal tips och idéer på hemestermål i vårt närområde.

- 4 **FRILUFTSLIV I KOMMUNEN**
Bad- och grillplatser med mera
- 6 **ORTEN ANDERSTORP**
Motorbana med internationell standard
- 9 **KOMMUNENS EKONOMI**
Årsredovisningen 2020 i korthet
- 15 **VÄLKOMMEN TILL ÖPPNA FÖRSKOLAN – NU DIGITALT**
En mötesplats för små barn och föräldrar
- 16 **BARNOMSORG PÅ KVÄLLAR, NÄTTER OCH HELGER**
Nattljus på Tallens förskola
- 16 **SOMMARLIV BLIR DIGITALT**
Många olika aktiviteter under sommarlovet
- 18 **ORTEN SKEPPSHULT**
Gästgivargården som blev skola
- 20 **DIGITAL TILLSYN NATTETID**
Ökad trygghet och ostörd sömn med hjälp av teknik
- 21 **STRANDSKYDD**
Vad det innebär och var det gäller
- 22 **TÄVLING**
Ordflåta på temat hemester

REDAKTION
Kommunikationsavdelningen

ANSVARIG UTGIVARE
Anna Sanell, tf. kommunikationschef

BESÖKSADRESS
Stortorget 1, Gislaved

POSTADRESS
Gislaveds kommun
332 80 Gislaved

KONTAKTCENTER
0371-810 00
kommunen@gislaved.se

WEBB
gislaved.se

SOCIALA MEDIER
facebook.com/gislavedskommun
@gislavedkommun på Twitter

UPPLAGA/SPRIDNING
14 000 ex./samtliga hushåll
i Gislaveds kommun

FOTO
Gislaveds kommun, Pixabay

TRYCKERI
Tryckservice i Ängelholm AB

PAPPER
120g & 190g MultiOffset

© Gislaveds kommun 2021





Semester på hemmaplan i sommar!

Den här sommaren är ingen vanlig sommar. Under mer än ett års tid har vi fått erfara hur pandemin påverkat oss på olika sätt. Det har varit en tuff period men nu vågar vi äntligen se ljuset i tunneln, även om det kommer dröja tills det är som vanligt.

Många av oss kommer sannolikt semestra på hemmaplan i sommar... Vilken tur då att kommunen är så naturskön med hela 388 sjöar, nio naturreservat och en av södra Sveriges längsta åar! I det här numret har vi tema 'hemester' och jag hoppas du låter dig inspireras av våra tips och idéer på hemestermål. Självt ser jag fram emot att besöka Bolmen i sommar och sitta i en båt en ljum sommarnatt och fiska gös.

Hemester är ett teleskopord bildat av hemma och semester som lades till i språkrådets lista över nyord redan 2009, men själv hade jag knappt hört talas om ordet hemester innan pandemins start. Vår bygglovsavdelning har bråda dagar och du kan läsa om kommunens bygglovschef som berättar om sitt arbete. Det är ovanligt många som sökt bygglov i vår vilket säkert kan förklaras med att fler än vanligt planerar att vara hemma i sommar. Själv kommer jag inte påbörja några större byggen utan passar på att slappna av.

Vi är så många som inte haft möjlighet att träffa familj och vänner under pandemin. Jag hoppas verkligen du får möjlighet att umgås och ha det härligt i sommar. Min dröm-hemester är att få umgås med mina nära och kära på 'riktigt'. Att få hänga på stranden och varva ner, spela strandspel och äta glass. Jag ser också fram emot några trevliga grillkvällar i goda vänners lag om smittläget tillåter det.

Har du också funderat på hur det kommer se ut framöver, när vi är förbi pandemin? Jag tänker mig att det nog inte kommer bli precis så som det var innan, vi har tagit så pass stora och viktiga kliv på vissa områden. I kommunen har vi, i ett led att minska smittspridningen, skapat förutsättningar för flexibla arbetsformer med möjlighet till digitala möten. De digitala formerna av arbete och möten skapar effektivitet och sparar restid även efter pandemin.

Semesterresandet kommer kanske heller inte se ut så som det gjorde innan, jag tror att vi i mycket större utsträckning kommer hålla oss hemmavid. Det får ju trots allt sägas vara något positivt med coronaviruset, att hemester blivit en trend som kommit för att stanna.

Jag vill tacka dig för allt du gjort för att förhindra smittspridningen det senaste året, och för att du fortsätter göra det så länge det krävs. Jag vill också passa på att tacka för alla goda möten jag haft med kommunens medarbetare, förtroendevalda och invånare.

Jag önskar dig en riktigt trevlig sommar.

Anders Johansson,
kommundirektör



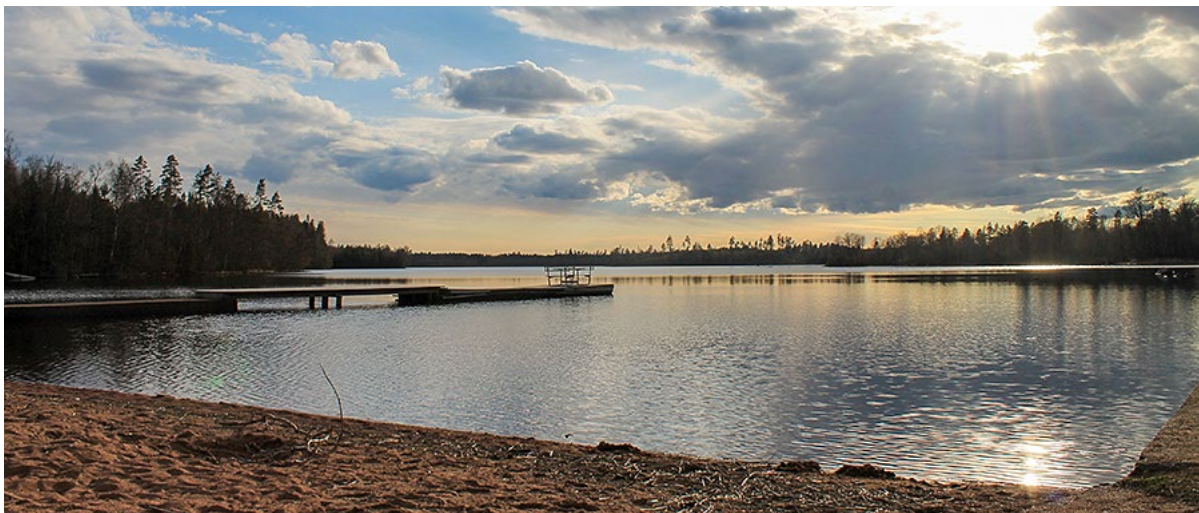

Friluftsliv i kommunen

Är vi många som kommer spendera semestern på hemmaplan. För den som vill leva ett aktivt friluftsliv i sommar finns goda möjligheter i kommunen.

Badplatser och sjöar

Gislaveds kommun är rik på sjöar, hela 388 stycken. Vid elva av dem finns badplatser med iordningsställda bryggor och toaletter. På många av platserna finns också små lekplatser.

Badvattenprover tas med jämna intervaller under sommarmånaderna. Skulle proverna visa på avvikelse, presenteras det på vår webbplats.

På de kommunala badplatserna gäller att husdjur ska hållas kopplade. Det är förbjudet att rasta eller låta husdjur bada på allmänna platser.

Badplatser som kommunen ansvarar för:

- [Stengårdshultsbadet](#) (Norra Hestra)
Längst i norr finns en badplats med gräsmatta.
- [Valdshultsbadet](#) (Norra Hestra)
En långgrund badplats med sandstrand.
- [Örerydsbadet](#) (Norra Hestra)
En av de största badplatserna med skön sandstrand som är omgiven av tallar. Härifrån har man en fantastisk utsikt över Isabergstoppen.
- [Kroksjöbadet](#) (Hestra)
Ligger vid idrottsplatsen Isamon i Hestra. Du kan välja mellan sandstrand och gräsmatta att sola på.
- [Kyrksjöbadet](#) (Norvästra Gislaved)
En stor och populär badplats med handikappramp. Här finns både gräsmatta och sandstrand att lägga din filt på.

- [Tokarpsbadet](#) (Anderstorp)
En liten badplats med sandstrand, gräsmatta och grillplats.
- [Gläntan](#) (Anderstorp)
En badplats med sandstrand och en liten gräsmatta.
- [Långhultsbadet](#) (Burseryd)
Ligger mellan Långhult och Hällabäck. Här finns både gräsmatta och en liten sandstrand.
- [Borlångsbadet](#) (Smålandsstenar)
En liten badplats med sandstrand, gräsmatta och grillplats.
- [Hensjöbadet](#) (Gryteryd)
En badplats med sandstrand som är omgiven av skog. Här finns även en grillplats.
- [Flatenbadet](#) (Reftele)
En badplats med gräsmatta och sandstrand utanför Reftele.

När badsäsongen är igång är det särskilt viktigt att tänka på säkerheten när du vistas vid vattnet:

- Ha koll på var livräddande utrustning är placerad.
- Undvik alkohol i samband med bad i sjöar och hav.
- Övervaka alltid barn medan de är i, på eller nära vatten. Uppsyn är det absolut säkraste skyddet mot drunkning.
- Se upp för utströmmar på badplatsen. På vissa ställen bildas starka strömmar som kan dra ut badande till havs.
- Simma aldrig ensam.
- Använd flythjälpmedel om det behövs.

Vandring, träning och sport

Runt om i våra orter finns det flera vandringsleder på allt från 2,5 km till tio mil. Kommunen erbjuder även nio upplysta motionsspår och flera utegym samt spontanidrottsplatser. Dessa kan utnyttjas av alla och är helt gratis. För den skejttintresserade finns också en skatepark vid stationsområdet i Smålandsstenar.

Regler att ta hänsyn till i naturen

Allemansrätten ger alla rätt att vistas i naturen. Samtidigt innebär den en skyldighet att visa hänsyn gentemot markägare, växt- och djurliv och andra besökare. I naturreservaten gäller inte allemansrätten fullt ut.

Rör dig varsamt i naturen

Det är inte tillåtet att gå på mark som kan ta skada, till exempel åker med växande gröda. Ridning och cykling får bara ske om det inte orsakar skador. Det är förbjudet att köra motordrivna fordon i terrängen. Nedskräpning är förbjudet.

Övernatta utan att störa

Det är tillåtet att tälta kortvarigt utan markägarens tillstånd så länge det inte stör. I Fegens och Isabergs naturreservat är det bara tillåtet att övernatta på anvisade platser och högst två dygn i följd i Fegens naturreservat.

Var rädd om växter och djur

Det är tillåtet att plocka vilda bär, blommor och svamp men inte att bryta kvistar från levande träd och buskar. Hundar ska hållas under uppsikt och under tiden 1 mars–20 augusti får de inte springa lösa i marker där det finns vilt. I Isabergs naturreservat måste hundar alltid vara kopplade. I Fegens naturreservat finns områden med särskilda bestämmelser, bland annat fågelskyddsområden där man inte får vistas under tiden 1 april–31 juli.

Grillplatser

Det finns flera grillplatser att besöka i kommunen. Vissa sköts av kommunen och andra är privata. På vissa av dem finns det ved att använda.

Tänk på detta vid eldning i naturen:

- Använd en säker plats för eldning.
- Håll uppsikt över elden.
- Ha vatten eller annan släckutrustning i närheten.
- Kontrollera att elden är ordentligt släckt innan du lämnar platsen.
- Följ eventuellt eldningsförbud.

Hitta med hjälp av vår kartfunktion

Nu har det blivit enkelt att hitta till olika platser i kommunen. Genom vår kartfunktion på webben kan du se en karta över till exempel grillplatser, utegym, vandringsleder, kanotleder och lekplatser i våra orter. Funktionen fungerar både på mobila enheter och datorer.

Övriga naturplatser i närheten av våra åtta tätorter finner du också på: gislaved.se/interaktivkarta

Så här gör du:

- Längst upp på kommunens startsida gislaved.se hittar du funktionen Karta. Klicka på den för att öppna programmet.
- Väl inne i kartfunktionen klickar du i det du söker i Lagerlistan. Vill du till exempel få upp en karta över grillplatser i kommunen, bockar du i Fritid och turism.
- Klicka på pilen bredvid den bockningsbara rutan för att öppna upp fler alternativ, bocka sedan i Grillplatser eller något annat du vill se på kartan. Det är möjligt att bocka i flera alternativ samtidigt.
- Klicka på pilen bredvid den bockningsbara rutan för att se vilken symbol som avser just det du söker.

Vill du ha fler tips på äventyr i närområdet?

På luftnarfri.nu finns olika teman för varje månad.





Ordförande i Anderstorp Racing Club, Anderz Johansson.

Motorbana med internationell standard

Anderstorp Racing Club (ARC) grundades 1966. De tre grundarna hade redan då en vision om att arrangera Formel 1 inom fem år på den tilltänka motorbanan Scandinavian Raceway (SRW) – och deras önskan blev verklighet.

Under 1970-talet hade SRW sin störtid med flera internationella mästerskapstävlingar. Bland annat anordnades sex VM-tävlingar i Formel 1 och sju VM i Road racing för motorcyklar.

– När det kördes Formel 1 här på 70-talet var SRW en av de absolut modernaste anläggningarna i världen. Fortfarande kan man träffa personer utomlands som känner till Anderstorp och minns motorbanan från den tiden, berättar vd och anläggningschef Peter Eklund.

Högst klassad i Sverige

Idag anordnas inga internationella tävlingar eller tävlingar i Formel 1, även om det finns en vilja och förhoppning om att kunna göra det igen i framtiden. Framför allt är det miljöaspekter och ekonomin som står i vägen, berättar klubbens ordförande Anderz Johansson.

– Det är en helt annan ekonomiskt förutsättning idag än det var på 70-talet. Redan då var det dyrt att anordna en sådan tävling, men det går knappt att jämföra med hur det är idag, säger Anderz.

Fortfarande håller banan en internationell standard och är än så länge den som är högst klassad i Sverige, så det finns goda förutsättningar. Idag är det serier av högsta svenska och nordiska nivå som körs på banan. Bland annat genomförs den andra deltävlingen av Porsche Carrera Cup 18–19 juni och 4–5 september körs STCC på motorbanan.

Medlemmar som ställer upp

Att en bana i denna storlek och klass finns på en liten ort som Anderstorp, menar Peter är något unikt. Och det märks att många invånare är stolta och måna om att den ska finnas kvar, inte minst på de företag som väljer att stötta dem och de medlemmar som ideellt ställer upp och arbetar.

– Vi har några riktiga eldsjälur som hjälper till med allt möjligt på anläggningen. Personer som dem är svåra att hitta idag när alla har så mycket annat att göra på sin fritid, så vi är väldigt tacksamma över att de väljer att hjälpa oss, säger Peter.



En kopia av Formel 1-bilen Ronnie Peterson körde 1973 är Anderstorps tätortssymbol. Den står utmed rv 27.

Motorsportsgymnasiet

På anläggningen finns förutom motorbanan även Motorsportgymnasiet. Skolan har två inriktningar där man antingen kan utbildas till personbilsmekaniker eller racingmekaniker.

Motorsportsgymnasiet startade 1997 men var då en inriktning inom Fordonsprogrammet på Värmdö Tekniska Gymnasium. År 2000 flyttades inriktningen till motorbanan i Mantorp innan den 2006 slutligen flyttades till Anderstorp. Skolan är placerad i depåhuset på anläggningen så eleverna har utsikt över motorbanan från lektionssalarna.

Elever från hela Sverige

Skolan har riksintag vilket betyder att utbildningen kan sökas av elever från hela landet. Rektor Nicklas Svensk berättar att det är en härlig familjär stämning med elever som kommer från olika håll.

– Vi har en väldigt god sammanhållning på skolan där alla kommer som oskrivna blad med samma förutsättningar. De flesta har ett gemensamt intresse i motorsporten och blir som en stor familj.

Eleventalet på skolan ökar hela tiden, till hösten räknar man med 35 nya elever vilket kommer resultera i rekord i det totala antalet elever på skolan. Även om skolan och klubben samsas om lokalerna på anläggningen så börjar de bli trångbodda.

– Lokalen som vi håller till i idag byggdes för skolan, men då räknade man inte med så många elever. Ju fler elever det blir, desto fler boende behövs också för de

som flyttar hit från andra delar av Sverige, så vi måste utvecklas på flera plan för att få plats i framtiden, säger Nicklas.

För många av eleverna på skolan är målet att få vara en del av ett racingteam, ett hårt jobb som kräver mycket tid. Nicklas berättar att de har tidigare elever som idag är Formel 1-ingenjörer och som reser runt över hela världen.

– De brukar säga att de har besökt många länder, men ofta får de inte se mer än racingbanan och ett hotellrum innan de åker vidare till nästa ställe. Vi försöker lära eleverna att de är ett tufft klimat i racingvärlden och att man måste jobba hårt, yrket blir som en livsstil, säger Nicklas.



Sanering av förorenad mark med växter

Under våren påbörjades ett pilotprojekt med syfte att rena förorenad mark i Anderstorp. I projektet testar kommunen en innovativ, hållbar och kostnads-effektiv saneringsmetod med hjälp av växter. Växterna renar marken med sin förmåga att långsiktigt ta upp och bryta ner föroreningarna i marken.

Under vecka 15 inleddes projektet med markarbete där gång- och cykelväg samt belysning plockades bort från området. Marken ska nu hägnas in och harvas innan det ska planteras cirka 45–50 tusen sticklingar. Planteringen kommer att ske tätt för att maximera växternas förmåga att rena marken.

Växterna ska sedan vattnas, gödslas och ogräs ska rensas bort tre till fyra säsonger framåt. När växterna har nått en önskad nivå kommer de att skördas. För att följa reningsprocessen kommer provtagning och analys att göras varje år.

Det förorenade området mellan vårdcentralen och Anderstorpsån i Anderstorps centrum, ingår i centrum-utvecklingsprojektet Bro till bro. Området som nu ska saneras, pekar visionen ut som en framtida park.



Ett jobb där man gör nytta varje dag

Ingrid Toledo blev färdigutbildad undersköterska 2010 och har arbetat i kommunen sedan dess. Hon har ett kombinerat uppdrag inom hemtjänsten där hon dels arbetar som undersköterska men också har andra uppgifter i sin roll som verksamhetsledare.

Det var när Ingrid arbetade som vikarie på ett omsorgsboende under gymnasietiden som hon insåg att det var inom äldreomsorgen hon skulle jobba.

– Jag upptäckte att jag tycker om att arbeta med äldre och kände redan då att det var väldigt givande och roligt, dessutom var det något jag var bra på. Som undersköterska gör man nytta varje dag och får så mycket uppskattning tillbaka, säger Ingrid.

Brukarnas behov i fokus

I sin roll som undersköterska åker Ingrid hem till brukare för att hjälpa dem med allt från påklädning och mediciner, till måltider och social aktivering. Gislaveds hemtjänst är uppdelad i fyra grupper och som verksamhetsledare ansvarar hon för planering och administrativt arbete i en av dem. Varje morgon träffas de i gruppen för att gå igenom schemat för dagen och för att se över brukarnas behov. Alla insatser som utförs av hemtjänsten handläggs och prövas av en biståndshandläggare, så det sker ett tätt samarbete dem emellan.

– Eftersom vi träffar våra brukare så mycket så kommer vi ofta med förslag till biståndshandläggarna när vi ser att en brukares behov förändrats. Det kan till exempel handla om att det finns behov av ytterligare insatser eller mer tid. Allt görs i dialog med brukarna, det är alltid deras behov som står i fokus.

”Jag gillar inte att säga nej”

Ingrid beskriver sin arbetsmiljö som mycket god och tycker att den mångfald, breda kompetens och förståelse för olika språk och kulturer som finns bland personalen underlättar arbetet.

– Vi är ett mångkulturellt team som tillsammans arbetar för att bemöta behoven hos våra äldre. Jag tycker att man ska se olikheter som något positivt och utnyttja att vi har olika styrkor, säger Ingrid.

Den viktigaste egenskapen i sin yrkesroll tror Ingrid är hennes öppenhet och positiva inställning.

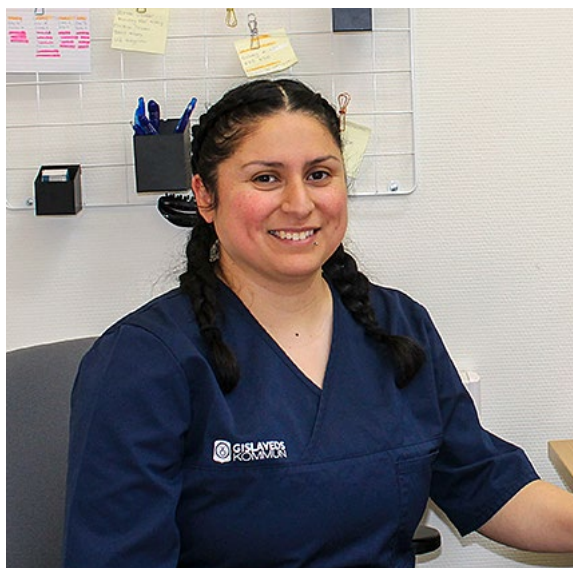

– Jag gillar inte att säga nej så det försöker jag att undvika. Jag tror att det kan vara en bra egenskap att ha både gentemot mina kollegor och brukarna. Det lönar sig att vara flexibel och alltid försöka hitta en lösning, säger Ingrid.

Balans mellan arbete och privatliv

Ingrid berättar att det svåraste med jobbet är att skilja på arbete och privatliv. Men med tiden har hon lärt sig att hitta en bra balans.

– Som undersköterska spenderar man väldigt mycket tid med brukarna och kommer dem nära, så när de mår dåligt är det svårt att inte påverkas själv. Men jag har med åren insett att jag måste släppa tankarna på jobbet vid arbetsdagens slut för att komma tillbaka dagen efter med ny energi, säger Ingrid.

Premierad för sitt arbete

Varje år premieras tre medarbetare inom socialförvaltningen som gör något utöver det vanliga, och förra året var Ingrid en av de som fick ta emot pris för sitt engagemang och bemötande. Ingrid berättar att det var med förvåning men samtidigt lycka och stolthet som hon mottog priset.

– Det känns väldigt fint att både kollegor och min chef, och inte minst brukare och deras anhöriga, har tagit sig tiden att nominera mig till priset. Jag har ju det bästa jobbet som finns så det känns jättebra att jag fått en bekräftelse på att jag gör det bra, säger Ingrid.



Årsredovisningen 2020 i korthet

Grunduppdrag, mål och uppdrag har levererats med god kvalitet trots speciella förutsättningar under året.

Verksamheternas fokus har varit att leverera trygghet och säker välfärd- och servicetjänster enligt de rekommendationer som infördes med anledning av covid-19. Det har gjort att verksamheterna anpassat sig på olika sätt för att leverera ett grunduppdrag med god kvalitet till invånarna. Exempelvis har gymnasieskolan periodvis haft verksamhet på distans eller partiell distans och särskilt boende införde besöksförbud som en skyddsåtgärd. På biblioteken har man kunnat beställa böcker och hämta utanför via upplägget 'kultur som takeaway'. För låntagare som tillhör riskgrupper har man via 'boken kommer' kunnat beställa och få sina böcker hemkörda. I kommunens övriga verksamheter har antalet fysiska besök begränsats, fler digitala möten har

genomförts och distansarbetet har ökat. Pandemin har snabbat på den digitala utvecklingen kopplat till distansarbete, vilket generellt bedöms vara positivt och något man kan bygga vidare på efter pandemins slut.

Gislaveds kommuns vision

Gislaveds kommun är platsen man gärna identifierar sig med och har en god relation till.

Fyra prioriterade områden som är särskilt viktiga att arbeta med för att nå kommunens vision är:

- Det goda livet
- Attraktivitet och hållbar utveckling
- Företagsklimat och näringslivssamverkan
- Sveriges ledande offentliga arbetsgivare

Prioriterade områden

Det goda livet

Kommunfullmäktiges mål är omfångsrika och kräver ett långsiktigt arbete. Förflyttningar framåt har gjorts men pandemin har medfört en del förseningar. I målområdet Det goda livet har fokus varit att öka upplevd trygghet och hälsa hos barn och unga. Planen var att ha dialogarbeten med ungdomar för att bättre förstå orsaker till ungas upplevda otrygghet, men det fick skjutas upp på grund av restriktionerna. Istället har man fått lägga energin på att planera arbetet framåt. För att fokusera så beslutades att satsa kraften på de delar av samhället där den sociala skyddsniån är som lägst.

Attraktivitet och hållbar utveckling

Inom attraktivitet och hållbar utveckling har man arbetat för att förbättra förutsättningar för att fler bostäder byggs och för att öka användandet av förnyelsebar energi. Under 2020 har 18 stycken startbesked utfärdats för olika typer av bostäder, vilket omfattar ett planerat uppförande av totalt 66 nya bostäder. Slutbesked har utfärdats för totalt nio bostäder – tre parhus och tre villor. En viktig del i arbetet med att förverkliga kommunens boendevisioner i centrala lägen är att hitta mer kostnads-effektiva saneringsmetoder. Fiberanslutningsgraden i kommunen har ökat från 78% till 82% mellan 2018 och 2019. Gislaved Energi AB arbetar vidare med att finna ett koncept för aktörer som kan öka utbyggnadstakten under 2021. Att öka uppkopplingen på landsbygden kommer däremot innebära stora kostnader. Antalet installerade solpaneler och andelen förnybara drivmedel i kommunkoncernen har och förväntas fortsatt att förbättras under kommande år. Den totala installerade effekten inom kommunkoncernen är 267 kW, där AB Gislavedshus och Gislaved Energi AB tillsammans har 895 solpaneler med en total yta på 1 480 m². En stor potential ligger i att även använda takytorna på de kommunala fastigheterna för att sätta upp solceller.

Företagsklimat och näringslivssamverkan

Inom företagsklimat och näringslivssamverkan arbetar man för att öka samverkan med näringslivet. Ett viktigt arbete ligger i att konstatera hur kommunen kan förstärka där det redan finns aktiviteter, till exempel kopplat till skolan. Kommunen behöver även fundera över hur kommunikationen kan förbättras så att det blir mer känt vad kommunen gör och erbjuder. Gislaveds kommun har höjt sitt Nöjd-kund-index (NKI) från 71 (2018) till 75 (2019) och klättrar därmed från plats 113 till plats 68 i Sverigerankingen. Det är en förbättring med 46 platser jämfört med föregående år. Gislaveds kommun förbättrar även vårt betyg inom samtliga serviceområden som omfattar information, tillgänglighet, bemötande, kompetens, rättssäkerhet och effektivitet.

Sveriges ledande offentliga arbetsgivare

I Sveriges ledande offentliga arbetsgivare har man arbetat med frågor som forskning visar skapar ett hälsosamt och hållbart ledarskap. Underlaget som tagits fram kommer ligga till grund för kommande arbete med att behålla och utveckla både chefer och medarbetare. Vikten av en god introduktion och en väl fungerade rekryteringsprocess liksom ett hållbart och förlångt arbetsliv är ytterligare områden som den operativa arbetsgruppen uppmärksammat och omhändertagit under hösten och det arbetet fortsätter under 2021.

Ekonomi

Resultat

Kommunens ekonomiska resultat 2020 blev 132,9 mnkr, vilket är 98 mnkr bättre än budgeterad nivå. Det höga resultatet förklaras till största delen av de särskilda statsbidrag som delats ut till kommunerna med anledning av coronapandemin. Merparten av förklaringarna till överskottet är av engångskaraktär för 2020 och kvarstår inte åren därefter.

Statsbidraget som avsåg att täcka oron för ett minskat skatteunderlag för landets kommuner innebar ett överskott för skatteintäkterna med 32 mnkr.

En annan orsak till årets positiva resultat är ett överskott för arbetsgivaravgifter på 13 mnkr, avtalsrörelsen på 13 mnkr samt pensioner på 19 mnkr. Överskottet beror på en för högt budgeterad nivå och är åtgärdat i budgeten för 2021.

Det totala resultat för nämnderna visar på ett överskott på 19 mnkr (vilket är +1,1%) och bedöms vara mycket bra under ett så turbulent år som 2020. Att nämnderna totalt sett klarar den budgeterade nivån är mycket positivt inför framtiden och de utmaningar och investeringar vi står inför.

Socialnämnden gör ett underskott på 2,9 mnkr. Socialnämnden har fått totalt 25,8 mnkr i statsbidrag

för direkta kostnader som följd av covid-19. Men utöver detta har verksamheten belastats av indirekta kostnader i form av minskade intäkter i restauranger, minskad beläggning och tomma lägenheter på boenden, ökat antal orosanmälningar och ökning av externa placeringar. Indirekta kostnader täcks inte av statsbidrag.

Kommunstyrelsen visar på ett överskott med 8,6 mnkr (+5,3%) vilket framförallt beror på flera vakanta tjänster, projektmedel som inte använts och lägre utbildningsinsatser som en effekt av covid-19.

Investeringar

Den samlade investeringsvolymen för 2020 uppgick till 103 mnkr. Under året har investeringar för 15 mnkr genomförts inom vattenverksamhet, 13 mnkr för diverse reinvesteringar med mera. Projektet Glashuset Gislaved slutfördes under 2020 efter investeringar motsvarande 30 mnkr under perioden 2017–2020. I början av 2020 invigdes de nya danssalarna.

Samtidigt pågår planering för fler nya förskolor och idrottsanläggningar i kommunen. Det förbereds även för olika samhällsinvesteringar med mål att skapa en samhällsutveckling för att bidra till att uppnå Gislaveds kommuns vision.



Så används dina skattepengar

Alla invånare i Gislaved kommun betalar 21,99% i kommunalskatt. Den största delen, drygt 80%, går till vård, skola och omsorg. Om du tjänar 25 000 kr i månaden betalar du 5 497,50 kr i kommunalskatt varje månad.



Så här fördelades 1,7 miljarder kronor under 2020
Siffrorna för nämndernas kostnader är avrundade till närmaste procent.

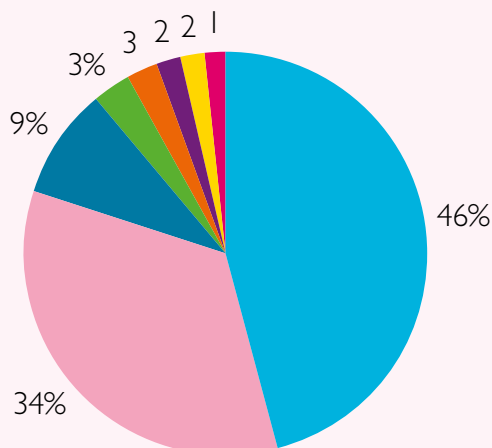

Barn- och utbildningsnämnden

● **801 miljoner kronor**

Många verksamheter ryms i den här sektorn:

- förskola och förskoleklass
- fritidshem
- grundskola och grundsärskola
- gymnasieskola och gymnasiesärskola
- musikskola

Socialnämnden

● **597,3 miljoner kronor**

Den nästa största sektorn innehåller bland annat:

- individ- och familjeomsorg
- hälso- och sjukvård
- äldreomsorg
- omsorg om funktionshindrade
- vård och stöd till psykiskt sjuka

Kommunstyrelsen

● **157,4 miljoner kronor**

Ansvarar för bland annat kommunledning, översiktlig planering, säkerhet och digitalisering. Sedan 2020 ingår även vuxenutbildning, särskild utbildning för vuxna, svenska för invandrare, yrkeshögskola med mera.

Fritid- och folkhälsonämnden

● **50,1 miljoner kronor**

Upplåter anläggningar, ansvarar för bad och bowling samt ger bidrag till föreningar.

Tekniska nämnden

● **45,5 miljoner kronor**

Sköter bland annat gator, vägar, parker samt vatten och avlopp.

Kulturnämnden

● **34,9 miljoner kronor**

Ansvarar för bibliotek, allmäncultur och föreningsstöd.

Räddningsnämnden

● **34,7 miljoner kronor**

Ska både förebygga och rycka ut vid olyckor och bränder. Verksamheten drivs gemensamt för Gislaveds och Gnosjö kommuner.

Övrigt

● **25,4 miljoner kronor**

Under övrigt finns bygg- och miljönämnden, fastighet- och servicenämnden samt överförmyndarnämnden.



Inköp av livsmedel med svenskt ursprung i verksamheterna

- Potatis och rotfrukter, 97,6%
- Kött (obehandlat) och ägg, 84,5%
- Frukt och grönsaker, 18,1%

Hänt under 2020

- Kommunens utmaningar till följd av coronapandemin har präglat året. Hela kommunen har på olika sätt skapat beredskap och fått ställa om verksamheten för att möta förändrade behov och krav. Resurser har tillfälligt allokaterats för att leda och samordna arbetet. Informations- och kommunikationsbehovet kopplat till den pågående pandemin har varit stort och har ställt krav på nya arbetssätt och ett ökat samarbete inom kommunkoncernen.
- År 2020 började positivt med invigningen av Glashuset Gislaveds tillbyggnad med nya danssalar.
- Elcyklar köptes in till Gislaveds och Anderstorps bibliotek. De används för leveranser genom tjänsten 'boken kommer'.
- Gislaveds kommun hamnar på plats 48 av 290 i Aktuell hållbarhets kommunrankning 2020. Det är en förbättring jämfört med plats 74 i förra årets ranking. Inom kommungruppen mindre städer och landsbygdkommuner placerar sig Gislaved på plats 9 av 136 kommuner och i Jönköpings län hamnar Gislaveds kommun på plats 2 av 13 kommuner.
- I Miljöfordon Sveriges årliga ranking framgår det att Gislaveds kommun är bäst i Jönköpings län med 85% fossilfri fordonsflotta för personbilar. Av samtliga kommuner i Sverige hamnar Gislaved på plats 9.
- Ett omfattande arbete har gjorts under året för att ta fram kommunens första strategiska lokalresursplan. En åldrande befolkning ställer krav på utbudet av välfärdstjänster och kommer påverka resurser framåt och förmågan att leverera ändamålsenliga lokaler och boendeformer. Lokalförsörjningsarbetet kommer ha stor betydelse för att hantera denna utmaning.
- I Smålandsstenar har nybyggnation av 38 lägenheter påbörjats, vilka beräknas vara inflyttningsklara under första kvartalet 2022.
- På grund av coronapandemin har Anderstorps motorbanas verksamhet varit mindre än vanligt och bedrivits helt utan publik. Den fick ett nytt användningsområde då SM i halvmaraton och SM i 10 km på landsväg anordnades i juli respektive oktober.
- Företagsråd inrättades för dialog kring effekter av covid-19.
- Ny teknik har införts, till exempel:
 - Digital tillsyn i form av trygghetskameror har ökat. För den enskilde innebär detta att nattvilan förbättras.
 - Elever med funktionsnedsättningar får stöd i att känna ökad trygghet, aktivitet, delaktighet och självständighet med hjälp av bild-, ljud- och talstöd samt film.
 - Appen Ungdomsmottagningen online (UMO). Här kan kommunens ungdomar på ett tryggt och enkelt sätt träffa en kurator, sjuksköterska eller barnmorska direkt genom ett videosamtal online.
 - Drönare används bland annat inom räddningstjänsten för att effektivisera operativa insatser och inom bygg- och miljöförvaltningen för inmättnings-, kart/fotografi- och inventeringsuppdrag.



Du som känner oro på grund av coronaviruset

Funderar du över din egen och andras hälsa, ekonomi, ensamhet eller välmående? Förändringar i samhället kan skapa oro och påverka vår psykiska hälsa, men det finns hjälp att få! Nedan har vi samlat information om vart du kan vända dig med frågor och funderingar.

Uppdrag psykisk ohälsa arbetar tillsammans med kommuner och landsting för effektiva insatser inom området psykisk hälsa. På deras webbplats kan du hitta råd och stöd för såväl barn och ungdomar som vuxna och äldre. Webb: uppdragpsykiskhalsa.se

Våld i nära relationer

Pandemin påverkar hela samhället och vi isolerar oss mer för att minska smittspridningen. Det innebär bland annat att för personer som utsätts för mäns våld mot kvinnor, våld i nära relationer och hedersrelaterat våld och förtryck, så riskerar situationen att förvärras. Kontakta socialtjänsten eller någon av nedanstående hjälporganisationer om du känner oro för din situation. Även du som anhörig, vän, granne, arbetskamrat eller liknande kan ta kontakt för rådgivning om du är orolig för att någon i din närhet är utsatt för våld.

Medverkan familjefridsverksamhet i GGVV nås på telefon 0371-809 86. Webb: gislaved.se/familjefrid

Kvinnofridslinjen nationella stödtelefon nås på telefon 020-50 50 50. Webb: kvinnofridslinjen.se

Kvinnojouren Maria och Tjejjouren Mila nås på telefon 0370-33 12 58. Webb: kvinnofridslinjen.se

Använd tillförlitliga källor

Tänk på att det sprids mycket felaktig information i kristider som kan bidra till oro. Se till att hämta din information om covid-19 från tillförlitliga källor.

På Folkhälsomyndighetens webbplats finns mycket information samt frågor och svar kring coronaviruset. Webb: folkhalsomyndigheten.se

På vårdguidens webbplats finns råd och stöd kring hälsa och vård. Webb: 1177.se

Pandemin pågår och smittspridningen är fortfarande hög. Fortsätt att följa de restriktioner och rekommendationer som finns. Ta ansvar för dig själv och andra genom att:

- Hålla avstånd till andra – även utomhus.
- Handla ensam och undvik trängsel.
- Stanna hemma och testa dig vid symptom.

Tillsammans gör vi skillnad och minskar spridningen! Samlad information finns på: gislaved.se/coronavirus

Medborgarlöfte sätter ökad trygghet i fokus

Kommunen och Polismyndigheten lovar i ett förnyat medborgarlöfte att arbeta för att ytterligare förbättra tryggheten i kommunen, bland annat genom att öka närvaron på utsedda områden.

Ett medborgarlöfte är en överenskommelse mellan polis och kommun att genomföra aktiviteter i syfte att skapa ett mer effektivt brottsförebyggande och trygghetsskapande arbete.

Medborgarlöfte 2021

- Gislaveds kommun och polisen lovar att arbeta för att ytterligare förbättra tryggheten i kommunen. För att öka tryggheten vill vi genom en gemensam lägesbild öka närvaron på aktuella platser.

Insatserna för att skapa ökad trygghet görs genom:

- Att öka polisär närvaro i centrala Gislaved.
- Det genomförs även trygghetsrundor på aktuella platser, så kallade hot spots, i kommunen.
- Det sker en vidareutveckling av modellen SSPF, där skolpersonal, socialtjänst, polis och fritidspersonal träffas och samarbetar för att bättre kunna upptäcka ungdomar som befinner sig i utsatthet och riskerar att hamna i gängkriminalitet.

Kärnan i medborgarlöftet handlar om att lyssna på vad de som bor och verkar i området upplever som viktigt för att känna trygghet och säkerhet. Till grund för den lägesbild som tagits fram och som löftet utgår ifrån ligger medborgar- och medarbetardialoger och inhämtning av information från polisens underrättelsetjänst. Medborgarlöftet gäller under 2021 och kommer att revideras till 2022.

Välkommen till öppna förskolan – nu digitalt

Öppna förskolan kan beskrivas som navet i familjecentralernas verksamhet. Hit kan du som förälder komma med ditt barn för att träffa andra föräldrar och barn. Du kan sitta ner och prata, fika och delta i aktiviteter tillsammans barnen. Du ansvarar själv för ditt/dina barn men personal finns på plats för att hålla i aktiviteter och samtal. Vissa träffar anordnas utifrån ett visst tema eller ämne och kan ta upp sådant som relationer, mat och mycket annat.

”Vi måste fortsätta finnas där”

På grund av pandemin tvingades familjecentralen och öppna förskolan i Gislaved och Smålandsstenar att stänga ner stora delar av sin verksamhet i mars förra året. Agnetha Sköld och Margareta Lindgren arbetar som förskollärare på öppna förskolan i Gislaved och de märkte snabbt att föräldrar och barn saknade att komma dit. För att erbjuda ett alternativ till de vanliga träffarna, började man med uteverksamhet.

– Vi åkte runt till olika platser i kommunen och gjorde det som vi i vanliga fall gör i våra lokaler på familjecentralen. Barnen fick leka, vi fikade och hade sångstund. Det blev väldigt populärt och det begränsade antalet platser vi hade, fylldes snabbt, berättar Agnetha.

Men under hösten 2020 fick även uteverksamheten stängas ned på grund av striktare restriktioner och än en gång fick man tänka om. Redan under våren hade Agnetha och Margareta börjat använda sig mer av öppna förskolans Facebooksida för att nå ut. De gjorde inlägg med information och tips och började även publicera inspelade sago- och sångstunder. Före jul anordnades även en digital adventskalender.

Inläggen och aktiviteterna på Facebook blev mycket uppskattade och sedan årsskiftet bedrivs stora delar av öppna förskolan digitalt. Varje vecka läggs det ut scheman för vilka aktiviteter man kan delta i, till exempel barnvagnspromenader och den livesända sångstunden två dagar i veckan. För den som inte har möjlighet att se livesändningen, ligger klippet kvar på sidan resten av dagen. Pyssel, veckans tips från familjecentralens kuratorer, förslag på utomhusaktiviteter och platser att besöka med sitt barn är andra saker man kan ta del av.



Agnetha och Margareta hoppas att det snart får träffa barn och föräldrar utomhus igen.

– Vi har tänkt under hela den här tiden att vi måste fortsätta finnas där för föräldrarna och barnen, vi vill ju att de kommer tillbaka när vi kan träffas igen. Vi hoppas att det snart är möjligt att åtminstone starta upp uteverksamheten igen, men fram tills dess så fortsätter vi att jobba med det digitala. Man kan ju göra hur mycket som helst, säger Margareta.

Familjecentralen

Familjecentralerna i Gislaved och Smålandsstenar är en plats för blivande föräldrar och föräldrar med barn mellan 0 och 6 år. Här erbjuds tjänster och stöd för både barn och föräldrars hälsa och välmående. På familjecentralerna finns barn- och kvinnohälsovård, förebyggande socialtjänst samt öppen förskola.



Information om öppettider, tips, aktiviteter och hur du anmäler dig hittar du på våra sociala medier:

facebook.com/oppnaforskolansmalandsstenar
[och facebook.com/oppnaforskolangislaved](https://facebook.com/oppnaforskolangislaved)
Du kan även följa oss och se vår verksamhet på:
instagram.com/fcgislavedoppnaforskolan

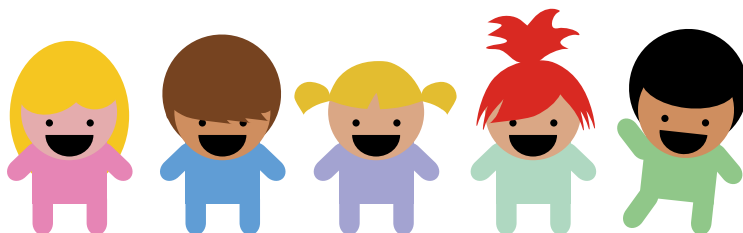

Barnomsorg på kvällar, nätter och helger

På Tallens förskola i Gislaved erbjuds omsorg för barn vars vårdnadshavare har schemalagd arbetstid utanför ordinarie verksamhets öppettider. Avdelningen heter Nattnattljus och är för barn i åldern 1 till 12 år.

Barn från kommunens olika orter

Nattnattljus har funnit sedan 2014 då en av avdelningarna på Tallens förskola gjordes om för att passa för omsorg kvälls- och natttid. Inför ett eventuellt införande undersökte man om det fanns behov för omsorg utöver de vanliga tiderna som normalt erbjuds på förskola och fritids, vilket det gjorde. På Henja i Gislaved visade sig behovet vara som störst, vilket gjorde att avdelningen placerades just där på Tallens förskola.

Idag är det cirka 30 barn som är inskrivna på Nattnattljus, varav ungefär hälften är barn i förskoleåldern och resten är äldre. Hela kommunen är upptagningsområde för avdelningen så här samlas barn från flera olika orter. Ann-Charlotte Spånberg som är rektor på Tallens förskola berättar att barnens tider på förskolan är väldigt varierade.

– Några av barnen är bara här på kvällarna medan vissa sover kvar. För någon handlar det om tre nätter i veckan och någon annan är här var tredje helg, det ser väldigt olika ut, säger Ann-Charlotte.

”Varm och välkomnande stämning”

När nattnattljus öppnar på vardagskvällarna kommer barn hemifrån eller från fritidshem/förskola. På vardagar erbjuds barnen middag, lekar, spel och läxläsning. Kvällen avslutas med sagoläsning innan det är dags att sova. På morgonen när Nattnattljus stänger går barnen till fritidshem/skola eller hämtas av föräldrarna.

På helgerna erbjuds olika aktiviteter och lekar. På förskolan finns en gård med stora ytor där man kan leka. Ofta görs även utflykter och aktiviteter utanför förskolan.

Anne-Charlotte berättar att det stora åldersspannet av barn på avdelningen inte är något problem.

– Det är en så varm och välkomnande stämning på avdelningen. Det är som att både barnen och personalen kommer varandra extra nära här, säger Ann-Charlotte.



Har du behov av omsorg kvällar, nätter eller helger?

Ansökan om plats görs direkt via vår e-tjänst på: gislaved.se

Sommarliv blir digitalt

Vi vill ge dig som ung ett riktigt bra sommarliv och erbjuder många olika aktiviteter under sommarlovet. Det digitala sommarlivet handlar om att vi vill samarbeta för att nå en bredare målgrupp, att vara tillgängliga även digitalt och inte platsspecifika. Aktiviteterna kommer inte enbart vara digitala utan det kommer även att ske fysiska aktiviteter som anpassas efter restriktionerna. För att kunna hålla avstånd görs aktiviteterna i små grupper och anmälan krävs. Till skillnad från de fysiska aktiviteterna, kommer de digitala alltid kunna genomföras, oavsett restriktioner.

Kommunens fritidsgårdar, Kulturplatån, biblioteken och Scenverkstan kommer vara delaktiga i Sommarliv på olika sätt och hålla i aktiviteter så som digitala quiz

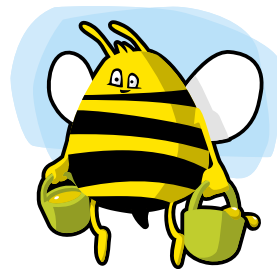

och livestreams. Det kommer bland annat pratas träning, teater/drama, digitalkultur och fotboll. Deltagarna kommer kunna vara närvarande genom att göra quizen, hjälpa till med planeringen och genomförandet av livestreamen samt själva delta. Allt kommer ske på Sommarlivs Instagram som heter [gvdsommarliv](https://www.instagram.com/gvdsommarliv).

Vi hoppas på att vi tillsammans ska skapa mängder med nya minnen även till denna sommar.



Samarbete och stort engagemang på plan- och byggenheten

Jonny Engström är sedan två år tillbaka plan- och byggchef i kommunen. Han är byggnadsantikvarie i grunden och arbetade som bygglovsarkitekt i cirka tio år innan han påbörjade sin tjänst här. På plan- och byggenheten arbetar man med bland annat detaljplaner, samhällsbyggnad, bygglov och andra lov, energirådgivning, samt bostadsanpassning. Mycket av arbetet utgår från plan- och bygglagen och en viktig del är att se till att lagar och regler följs.

”Vi lär oss av varandra”

Jonny beskriver en vanlig dag på jobbet som väldigt varierad. Den kan innehålla allt från arbete med samhällsbyggnad och detaljplaner till personalutveckling och ekonomi. Han berättar att en viktig del av arbetet är att stötta kollegorna i olika frågor. Varje morgon börjar med ett gemensamt möte där de stämmer av och planerar inför arbetsdagen.

– En av de bästa sakerna med mitt jobb är att jag får jobba tätt med mina kollegor. Vi är ett blandat gäng med mycket energi där vi samarbetar och lär oss av varandra, säger Jonny.

Utmaningar med distansarbete

Efter över ett år där man på grund av pandemin arbetat mycket på distans, berättar Jonny att man kommit in i de nya rutinerna där det mesta görs digitalt. Trots att det fungerar bra menar han att det finns utmaningar som chef i och med distansarbetet.

– Frågor som rör arbetsmiljö och kollegiala relationer är svårare att jobba med på distans. Jag har turen att arbeta med en mycket engagerad arbetsgrupp, men det är samtidigt en utmaning att se till att glädjen och engagemanget i arbetet bibehålls, säger Jonny.

Den viktigaste egenskapen för att lyckas med sitt ledarskap tror han är förmågan att lyssna.

– Att lyssna på sina medarbetare tror jag är otroligt viktigt som chef. Med tiden inser man dessutom att det är roligt att lyssna och att man kan lära sig mycket av det, säger Jonny.

Högsäsong för bygglovsansökningar

Under våren är det många som söker bygglov och andra lov inför sommarens byggprojekt. I år märks det extra tydligt att många kommer spendera sin semester på hemmaplan då antalet ansökningar som kommit in är 30 procent fler än förra våren.



På plan- och byggavdelningen finns sex stycken bygglovsingenjörer som arbetar med bygglovsärenden, varav två av dem hanterar ärenden i Tranemo kommun.

– Denna tid på året har våra bygglovshandläggare extra mycket att göra. Det är därför viktigt att tänka på att planera sitt projekt och söka bygglov i tid. Vi hanterar ärenden i den ordning som de kommer in så det lönar sig inte att tjata, skrattar Jonny.

Jonnys tips till dig som ska bygga/ändra:

- Ta reda på vad som gäller och vilka regler som finns kring det du ska bygga eller ändra. Du hittar mycket information på gislaved.se
- Rådfråga kommunen om du har frågor, rådgivningen är gratis.
- Tänk på att lämna in kompletta handlingar och fackmannamässigt utförda ritningar till din ansökan.
- Handläggningstiden för ett bygglovsärende (vid kompletta handlingar) är 10 veckor enligt lagkrav men oftast går det snabbare än så. I snitt ligger handläggningstiden i kommunen på 20 dagar.
- Ställ din bygglovsfråga, ansök om bygglov, gör byggnamälan och beställ kartor via vår e-tjänstportal på gislaved.se

Gästgivargården som blev skola

Längs med väg 26 i Skeppshult ligger Skeppshultskolan. Det stora tegelhuset ser ut att vara en vanlig skolbyggnad, men vad många kanske inte vet är att gården bär på en flera hundra år lång historia.

År 1651 bestämdes att ett gästgiveri skulle inrättas i Böларыd, Skeppshult. Detta efter att det två år tidigare beslutats att det skulle finnas gästgiverier på varannan mils avstånd längs de viktiga farlederna. Gården utmed den stora vägen i Böларыd ansågs vara en passande plats för detta och ett gästgiveri inrättades på den plats där Skeppshultskolan ligger idag.

Inrättning för kringresande

Systemet med gästgivargårdar började användas på den tiden då man tog sig fram till fots eller med häst. Det var en inrättning för de som reste på vägarna och kan liknas vid nutidens hotell och restauranger. På gästgiveriet kunde man enligt myndigheternas anvisning köpa mat, sovplats och skjuts. För den som reste med häst fanns också stallplats.

Till en början uppfördes en envåningsbyggnad med 6 rum i Böларыd. På gården fanns också två trossbodar (ett slags förråd), två lador samt stall- och ladugårdsbyggnader. År 1875 uppfördes en ny gårdsbyggnad och vid jämförelse mellan gamla bilder och den nuvarande skolan kan man se att det är samma byggnad som står kvar än idag.



Kommunvapen med symbol för gästgiveri

I Gislaveds kommun har det historiskt funnits många gästgiverier och övernattningsställen utmed de stora vägarna. Ett kommunvapen ska visa något karaktäristiskt från ortens historia eller näringsliv och vara något unikt. Symbolen på Gislaveds kommunvapen har därför fått det gamla karttecknet för gästgiveri – en symbol som vi tycker symboliserar öppenhet, gästfrihet och kommunikation.



Kommunvapnet är ritat 1953 av Brita Grep som var en heraldisk konstnär.

Den heraldiska beskrivningen: "I rött fält, ett topografiskt gästgiveritecken av guld, omgivet av en ring av silver."

Fältarna finns för kommunens ungdomar

I kommunen finns fem personer som arbetar som fältsekreterare, eller fältare som det också kallas. De arbetar förebyggande och uppsökande med ungdomar i åldern 12–18 år. De anordnar olika aktiviteter, arbetar med omvärldsbevakning och finns på de ställen där ungdomar vanligen vistas. Dagtid finns de ofta på kommunens högstadieskolor och gymnasium och på kvällarna befinner dig sig ute runt om i orterna för att sprida trygghet.

Fältsekreterarna finns för den som behöver stöttning, hjälp eller bara någon att prata med. Det behöver inte handla om några stora problem, de lyssnar på det som du vill prata om. De kan även hjälpa dig med vart du kan vända dig med frågor som de själva inte kan besvara.

Även du som förälder kan vända dig till fältarna med frågor och funderingar som handlar om att vara tonårsförälder.

Fältverksamheten i Gislaveds kommun utgår idag från Gula huset på Norra Storgatan 1 i Gislaved.



Ta kontakt med fältsekreterarna

på telefon 070-298 13 56 eller via e-post faltverksamhet@gislaved.se

Du kan följa dem på Facebook (Fältarna Gislaved) och Instagram (faltarnagislaved).

Framgångsrikt företagande på en liten ort



Skeppshult har det sedan länge funnits en stark inriktning mot metallindustri. Skeppshults gjuteri och Skeppshultcykeln har funnits sedan början av 1900-talet och är idag välkända varumärken för de flesta i Sverige, men även utomlands har gjutjärnspannorna och cyklarna från den lilla orten fått stort genomslag.

Skeppshultcykeln grundades 1911 i Skeppshult. Grundaren Albert Samuelsson började vid denna tid tillverka cyklar i ett litet uthus på gården. År 1920 byggdes fabriken som finns kvar än idag, och sedan dess har företaget funnits kvar på samma plats, om än i betydligt större skala idag.

Jonas Andersson är vd för Skeppshultcykeln och enligt honom finns det enbart fördelar med att driva företag på en liten ort som Skeppshult. Han tror att många känner stolthet för de stora företagen på orten men menar att det också sätter lite press på dem.

– Vi känner att vi som stort företag har ett visst ansvar över orten och är väldigt måna om att stötta föreningar och hela tiden se till att Skeppshult får det lite bättre, säger Jonas.

Han berättar att det lokala engagemanget varit en viktig del i företaget hela tiden, inte minst i ägarstrukturen. När företaget såldes för första gången 1989, var det viktigaste för familjen Samuelsson att någon med förståelse för varumärket och kännedom om bygden tog över det. De hoppades på att någon ville fortsätta utveckla Skeppshultcykeln med samma vision och tro på en långsiktig verksamhet på plats i Skeppshult. Jonas och hans bror Magnus tog över företaget 2010 och har sedan dess fortsatt att driva Skeppshultcykeln i samma anda som tidigare ägare.

– Det har aldrig funnits planer på att flytta företaget eller delar av det någon annanstans. Vi vill bygga ett starkare Skeppshult – i Skeppshult. Vi tror på att ha kontroll över så mycket som möjligt på plats i våra lokaler och tittar hela tiden efter möjligheter att utveckla produktionen här, säger Jonas.

År 1906 startade bröderna Carl och Henning Andersson ett järngjuteri i Skeppshult efter att Carl hade spenderat några år i USA och lärt sig gjuteriteknik. Till en början var det viktlod och järnläster för skoindustrin som tillverkades och det dröjde många år innan man började fokusera på stekpannor. Idag är gjuteriet i Skeppshult det enda kvarvarande i Skandinavien som tillverkar hushållsprodukter i gjutjärn. De är framför allt kända för sina berömda stekpannor och grytor av hög kvalitet.



Insatskatalogen – för att hitta rätt stöd

Arbetar du för individer i behov av stöd? Behöver du själv stöttning för att komma in på arbetsmarknaden eller förbättra din livssituation?

Insatskatalogen är nu digital och samlar insatser för den som behöver stöd för att närma sig arbete, studier eller annan sysselsättning. Den innehåller även aktiviteter vars syfte är att öka människors inkludering i samhället samt deras välmående. Katalogen startades av Samordningsförbundet Centrala Östergötland och var först en broschyr i pappersformat som 2017 utvecklades till

ett digitalt sökverktyg. I september förra året introducerades insatskatalogen i Finnveden (Värnamo, Gislaved och Gnosjö) och snart finns den över hela Sverige.

Katalogen innefattar olika insatser och aktiviteter som drivs av såväl kommuner och regioner som arbetsförmedling och privata aktörer.

På insatskatalogen.se kan du som privatperson eller myndighetspersonal läsa mer om insatskatalogen och söka bland de aktiviteter och insatser som finns.

HJÄLPMEDEL – tillgänglig teknik

Ökad trygghet och ostörd sömn med digital tillsyn

Personer som inte känner trygghet kan ansöka om olika insatser enligt socialtjänstlagen. Som en del av hemtjänstens trygghetsservice finns bland annat möjlighet till tillsyn. Tillsynen kan beviljas till den som behöver en tidsmässigt kortare kontakt med personal, både under dagen och natten. Sedan cirka två år tillbaka erbjuds tillsynen under natten även digitalt.

Fördelar för både brukare och hemtjänstpersonal

Efter en testperiod där några brukare fick prova på att få sina nattliga tillsyner digitalt, gjordes intervjuer för att höra hur de upplevt övergången till det digitala. Reaktionerna hos brukarna och deras anhöriga var mycket positiva. Malin Karlsson som arbetar som välfärdstekniker i digitala serviceteamet, berättar att många brukare sover bättre nu när de inte behöver störas av personal som fysiskt kommer för att titta till dem under natten.

– För vissa kan det vara förvirrande att få besök mitt i natten, vilket gör att tillsynen då nästan får motsatt effekt och blir något som skapar oro istället för trygghet. Är man lättväckt eller har svårt att somna om kan digital tillsyn därför vara en jättebra lösning. Sömnen är otroligt viktig, fungerar inte den så kan den ha stor påverkan på vårt mående, säger Malin.

Enhetschef för hemtjänsten, Alma Maslan berättar att man sett fördelar med de digitala tillsynerna även för personalen. Tack vare tekniken kan de lägga sin tid och kompetens på annat där den behövs mer.

– Fysiska besök görs fortfarande dagtid och för de som har behov görs sådana även under natten. Digitala tillsyner frigör värdefull kompetens då vi inte behöver lägga ner arbetstid på att förflytta oss mellan olika orter. Det gör att undersköterskor kan ägna sig åt andra arbetsuppgifter istället, så som personlig omvårdnad. Jag tycker att det är viktigt att utnyttja tekniken där det går, då får vi mer tid för saker där vår kompetens inte kan ersättas, säger Alma.

Hur fungerar digital tillsyn?

De digitala tillsynerna görs via en mörkerseende kamera som installeras i brukarens hem och kopplas upp via en trådlös router. Kameran gör det möjligt för behörig operatör på trygghetscentralen att genom en dator,



Mona Forslund är en av de som har nattkamera och uppger att hon och hennes anhöriga känner sig trygga med digital natttillsyn.

titta till brukaren vid den tidpunkt man kommit överens om. Ingen ljudavlyssning eller lagring kan ske och det är endast vid den överenskomna tidpunkten som operatören tittar i kameran. Skulle det under tillsynen ske något som avviker från det normala, kontaktas hemtjänstens nattpatrull som då gör ett fysiskt besök.

Biståndsbedömda insatser

Det finns flera typer av insatser som utförs av hemtjänsten. Alla insatser handläggs av en bistånds- eller LSS-handläggare som gör en individuell prövning av behovet av den specifika insatsen. För den som beviljats insatser, skapas en individuellt anpassad hemtjänst utifrån brukaren och de anhörigas önskemål och behov.

– Vi utgår alltid från brukaren och försöker hitta en lösning för just den personen. Behoven ändras ständigt och då anpassar vi insatserna efter det. Det viktigaste för oss är att våra brukare känner sig trygga och bekväma och det är alltid deras behov som står i fokus, säger Alma.



Har du behov av insatser eller vill du ändra de insatser du har idag?
Ring till 0371-810 00 så hjälper våra kommunvägledare dig vidare.

Strandskydd för att nyttja och bevara områden

Strandskydd är ett skydd som gäller vid samtliga hav, sjöar och vattendrag i Sverige. Det tillkom 1950 i syfte att bevara förutsättningarna för friluftsliv. Idag är strandskyddet även till för att skydda djur- och växtlivet på land och i vatten.

Vad innebär det?

Inom strandskyddsområden är det förbjudet att vidta vissa åtgärder. Förbudet kan till exempel gälla uppförande av nya byggnader, anläggningar och anordningar. Det gäller även andra åtgärder som kan skada växter och djur, till exempel nedtagning av träd och muddring.

Inom strandskyddat område är det inte tillåtet att:

- bygga nytt
- ändra befintliga byggnader till nytt ändamål
- gräva eller förbereda för byggnation
- uppföra anläggningar eller anordningar som hindrar eller försvårar för allmänheten att beträda ett område som annars skulle vara allemansrättsligt tillgängligt
- vidta åtgärder som väsentligt förändrar livsvillkoren för djur- eller växtarter

Var gäller strandskyddet?

Generellt gäller strandskyddet 100 meter från strandkanten, både inåt land och ut i vattnet och omfattar alla stränder intill hav, sjö och vattendrag oavsett storlek. Reglerna gäller både i tätort och i glesbygd, oavsett om det finns gott om sjöar och vattendrag samt oavsett vilka naturtyper och arter som finns. På några platser, till exempel i en del tätorter, är strandskyddet borttaget och på vissa platser är det utvidgat upp till 300 meter från strandlinjen.

Strandskyddsdispens

I vissa fall kan du få dispens från strandskyddet. För att få dispens krävs särskilda skäl och åtgärderna måste vara förenliga med strandskyddets syften. Även om det finns särskilda skäl kan inte dispens ges om de biologiska värdena påverkas på ett oacceptabelt sätt.

I de flesta fall är det kommunen som tar beslut om dispens. Inom vissa områden, till exempel inom naturreservat, beslutas undantag av Länsstyrelsen.

Exempel på särskilda skäl för strandskyddsdispens:

- området har redan tagits i anspråk på ett sätt som gör att det saknar betydelse för strandskyddets syften
- området är avskuret från stranden av till exempel en väg, järnväg, bebyggelse eller verksamhet och saknar därför betydelse för allmänheten
- området behövs för att utvidga en pågående verksamhet och utvidgningen kan inte genomföras utanför området
- området behövs för en anläggning som för sin funktion måste ligga vid vattnet och behovet kan inte tillgodoses utanför området
- området behöver tas i anspråk för att tillgodoses ett angeläget allmänt intresse som inte kan tillgodoses utanför området
- området finns utpekad som så kallat landsbygdsutvecklingsområde

Tillsyn

Det är kommunens uppdrag och i vissa fall Länsstyrelsens att kontrollera att bestämmelserna om strandskydd följs. Detta kallas för tillsyn.



Tävla och vinn

A	T	R	O	J	K	S	I	I	A	W	A	H	L	Ö	P	A	R	S	P	Å	R
G	R	E	N	O	I	T	I	D	A	R	T	S	K	R	E	V	T	N	A	H	O
O	Ä	V	E	N	T	Y	R	S	L	E	K	P	A	R	K	A	L	L	B	A	D
Y	D	A	K	L	A	V	A	K	E	I	R	E	S	S	J	Ö	L	I	V	D	E
I	G	R	E	L	L	A	N	E	L	L	O	P	C	Y	K	L	I	N	G	N	L
S	Å	M	T	T	A	R	K	S	O	C	K	E	R	D	R	I	C	K	A	U	B
G	R	A	L	S	S	Y	P	Å	B	A	R	F	O	T	A	V	Ä	D	E	R	A
L	D	L	E	R	E	G	Ä	L	U	N	A	T	U	R	B	I	N	G	O	F	N
A	G	U	T	S	K	E	L	Ö	Y	L	L	A	R	S	L	I	B	D	Å	L	A
S	P	O	N	T	A	N	I	D	R	O	T	T	V	I	L	R	A	M	M	O	S
S	M	U	L	T	R	O	N	S	T	Ä	L	L	E	N	S	A	R	O	N	G	Ä

Gör så här:

Leta reda på minst 20 stycken ord på temat 'hemester' som finns i flätan. De är minst fyra bokstäver långa. Orden finns både horisontalt och vertikalt. De skrivs både fram- och baklänges. Lycka till!

Vinnarna av förra ordflätan:

- Camilla Johansson, Broaryd
- Hanna Larsson, Burseryd
- Lisbeth Junerud, Gislaved



Skicka in ditt svar senast 31 oktober 2021.

Du kan posta ditt svar till: Gislaveds kommun, Kommunikationsavdelningen, 332 80 Gislaved. Märk kuvertet med 'Kommuntidning'. Du kan även e-posta orden till: kommuntidning@gislaved.se Kom ihåg att ange namn och postadress!

Genom att skicka in tävlingsbidraget, samtycker du till att ditt namn och bostadsort publiceras i nästa nummer om du vinner. Vi drar tre vinnare som får varsitt pris.

Visste du att

... räddningstjänsten söker deltidsbrandmän i orterna Reftete, Burseryd och Smålandsstenar? Anmäl ditt intresse och läs mer om vad arbetet innebär på gislaved.se/deltidsbrandman

...utställningen Allt kött är hö öppnar till midsommar (23 juni) i Gamla Gummifabriken på Åbjörngatan i Gislaved? Läs mer på: gislavedskonsthall.se

... vi direktsänder och eftersänder våra kommunfullmäktigemöten på webben? Besök: gislaved.se/kf

... i vår e-portal hittar du kommunens externa e-tjänster och e-blanketter? Där erbjuder vi en rad olika tjänster du kan utföra själv, direkt på webben, när det passar dig, dygnet runt.

... i september skickas det ut en medborgarundersökning från Statistiska Centralbyrån (SCB) till 1 200 utvalda mottagare i Gislaveds kommun? Du som får enkäten i din brevlåda, svara gärna på den. Dina svar och synpunkter är värdefulla för oss.



GISLAVEDS KOMMUN

SVARSPOST
20636804
332 20 Gislaved

vik

Vi glömmer ofta allt bra som finns nära oss. Hur kan vi öka stoltheten i kommunen?
Vilka guldkorn, smultronställen, favoritorter eller egenskaper vill du lyfta och hylla inom vårt geografiska område?

.....

.....

.....

.....

.....

.....

.....

.....

.....

.....

.....

.....

.....

.....

.....

.....

.....

.....

.....

.....

.....

.....



Vi vill veta vad du tycker

Gislaveds kommun gör en mindre undersökning för att kunna kommunicera bättre i våra kanaler.

Svara gärna på frågorna och skicka in med svarspost. Portot är betalt. Du kan även svara på frågorna digitalt.

Var bor du i kommunen?

- I kommunens centralort I annan tätort i kommunen
 Utanför tätort

Vilken åldersgrupp tillhör du?

- 18–29 år 30–49 år
 50–64 år 65+

Hur många språk behärskar du i tal och skrift?

- Endast svenska Två eller fler

Var hämtar du främst din information om kommunens verksamheter?

- Via kommunens webbplats
 Via kommunens sociala medier
 Via skriftligt informationsmaterial
 Via annonser i lokala medier
 Via artiklar/reportage i lokala medier
 Via medarbetare i Gislaveds kommun
 Via vänner och bekanta
 Via informationsmöten
 Annat _____
 Hämtar inte information om kommunens verksamheter

Markera de tre viktigaste informationskanalerna.

Var skulle du helst vilja hämta information om kommunens verksamheter?

- Via kommunens webbplats
 Via kommunens sociala medier
 Via skriftligt informationsmaterial
 Via annonser i lokala medier
 Via artiklar/reportage i lokala medier
 Via medarbetare i Gislaveds kommun
 Via vänner och bekanta
 Via informationsmöten
 Annat _____
 Hämtar inte information om kommunens verksamheter

Markera de tre viktigaste informationskanalerna.

Vilken kommunal information är du intresserad av?

- Aktiviteter Evenemang Nyheter
 Organisation Service Utbildningar

Flera alternativ kan markeras.

Vad tror eller tycker du om kontaktcenter i Gislaveds kommun?

- Mycket dåligt Ganska dåligt Ganska bra
 Mycket bra Vet inte/Ingen åsikt

Hur tycker du att det fungerar att få svar på dina frågor om kommunen och dess verksamheter?

- Mycket dåligt Ganska dåligt Ganska bra
 Mycket bra Ingen åsikt

Det kan vara både att du själv söker information eller om du vänder dig direkt till kommunen.

Hur tycker du kommunen informerar vid samhällsstörningar?

- Mycket dåligt Ganska dåligt Ganska bra
 Mycket bra Vet inte/Ingen åsikt

Till exempel strömavbrott, extremt väder, översvämning, problem med dricksvatten och avlopp.

Hur tycker du kommunens information om vad du kan göra för att minska din miljö- och klimatpåverkan är?

- Mycket dåligt Ganska dåligt Ganska bra
 Mycket bra Vet inte/Ingen åsikt

Har du under de senaste 12 månaderna haft kontakt med någon tjänsteperson som arbetar i kommunen eller en av dess politiker?

- Ja, med tjänstepersoner Ja, med politiker
 Nej Vet inte

Flera alternativ kan markeras.

Vid den senaste kontakten med tjänstepersonen, hur blev du bemött?

- Mycket dåligt Ganska dåligt Ganska bra
 Mycket bra Vet inte/Ingen åsikt

Vid den senaste kontakten med politikern, hur blev du bemött?

- Mycket dåligt Ganska dåligt Ganska bra
 Mycket bra Vet inte/Ingen åsikt

Vilken av följande kontaktvägar vill du helst använda om du ska kontakta din kommun?

- Mejl eller kontaktformulär på kommunens webbplats
 Telefon till tjänsteperson eller politiker
 Kommunens kontaktcenter
 Kommunens e-tjänster (via mina ärenden)
 Sociala medier (Facebook, Instagram, Twitter m.m.)
 Personligt möte
 Annat sätt (chatt, sms)
 Vet inte/Ingen åsikt

Vad tycker du om möjligheterna som kommunens invånare har att delta aktivt i arbetet med utveckling av kommunen?

- Mycket dåligt Ganska dåligt Ganska bra
 Mycket bra Ingen åsikt

Till exempel medborgardialoger, samråd osv.

Hur tycker du att kommunen informerar vid större förändringar i kommunen?

- Mycket dåligt Ganska dåligt Ganska bra
 Mycket bra Ingen åsikt

Till exempel stadsplanering, byggnationer osv.

Skanna koden med mobilkameran för att nå enkäten på: gislaved.se/omkommunikation

